

สภาพทั่วไปและข้อมูลพื้นฐานที่สำคัญของเทศบาล

1. สภาพทั่วไป

1.1 ลักษณะที่ตั้ง

เทศบาลตำบลห้วยเก็ง จัดตั้งเป็นสุขาภิบาลครั้งแรกตามประกาศของกระทรวงมหาดไทย เมื่อวันที่ 2 สิงหาคม 2508 ประกาศในราชกิจจานุเบกษา เล่มที่ 82 ตอนที่ 66 วันที่ 17 สิงหาคม 2508 ต่อมาได้รับการเปลี่ยนแปลงฐานะจากสุขาภิบาลเป็นเทศบาลตามพระราชบัญญัติเปลี่ยนแปลงฐานะของสุขาภิบาลเป็นเทศบาล พ.ศ. 2542 เมื่อวันที่ 25 พฤษภาคม 2542 และได้ประกาศในราชกิจจานุเบกษา เล่มที่ 166 ตอนที่ 9ก ลงวันที่ 24 กุมภาพันธ์ 2542

อาณาเขต

ด้านเหนือ

หลักเขตที่ 1 บริเวณพิกัดที่ดี 798883 มีแนวเขตเริ่มต้นจากแนวเขตทางหลวงแผ่นดิน หมายเลข 2 กรุงเทพฯ – หนองคาย พากตะวันตกออกตัดกับลำห้วยกองสี (ใกล้โรงงานน้ำตาลเกษตรผล) บริเวณสะพานคอนกรีตไปทางทิศตะวันออกเฉียงเหนือตามแนวลำห้วยกองสี โดยใช้กึ่งกลางลำห้วยกองสี เป็นแนวแบ่งเขตระหว่างตำบลห้วยเก็งกับตำบลตูมใต้ ไปตัดกับทางรถไฟสายกรุงเทพฯ – หนองคาย ถึงหลักเขตที่ 2 บริเวณพิกัดที่ดี 808885 ระยะทางประมาณ 1300 เมตร

จากหลักเขตที่ 2 ไปทางทิศใต้ตามทางรถไฟสายกรุงเทพฯ – หนองคาย โดยใช้กึ่งกลางทางรถไฟเป็นแนวเขตระหว่างตำบลห้วยเก็งกับตำบลตูมใต้ ไปตัดกับถนนลูกรังระหว่างบ้านโสกคุณกับบ้านโคกผักหวาน (ห่างจากสถานีรถไฟห้วยเก็งไปทางทิศเหนือประมาณ 1500 เมตร) ถึงหลักเขตที่ 3 บริเวณ พิกัดที่ดี 803864 ระยะทางประมาณ 2200 เมตร

จากหลักที่ 3 ไปทางทิศตะวันออกตามแนวกึ่งกลางทางเกวียน เป็นแนวแบ่งเขตระหว่างตำบลห้วยเก็งกับตำบลตูมใต้ ผ่านทิศเหนือที่ทิ้งขยะของเทศบาลตำบลห้วยเก็งไปทางทิศตะวันออกตามถนนลูกรังไปบ้านโนนสีมมา ผ่านสันเนิน 200 ไปตัดกับจุดกึ่งกลางทางหลวงแผ่นดิน หมายเลข 205 ตอนห้วยเก็ง – กุมภวาปี ที่หลักเขตที่ 4 บริเวณพิกัดที่ดี 825859 ระยะทางประมาณ 2000 เมตร

จากหลักเขตที่ 4 ไปทางทิศตะวันออกเฉียงเหนือ ใช้แนวกึ่งกลางทางหลวงแผ่นดิน หมายเลข 205 เป็นแนวแบ่งเขตระหว่างตำบลห้วยเก็งกับตำบลตูมใต้ไปสิ้นสุดที่จุดกึ่งกลางถนนลูกรัง บ้านโนนสีมมา – บ้านกุดจิก ตัดกับทางหลวงแผ่นดิน หมายเลข 205 (เป็นจุดรอยต่อระหว่างตำบลหนองหว้า ห้วยเก็งและตูมใต้) ที่หลักเขตที่ 5 บริเวณพิกัดที่ดี 831861 ระยะทางประมาณ 600 เมตร

ด้านตะวันออก

จากหลักเขตที่ 5 บริเวณพิกัดที่ดี 831861 โดยมีแนวเขตเริ่มต้นจากจุดกึ่งกลางทางหลวงแผ่นดิน หมายเลข 2025 ตัดกับถนนลูกรังระหว่างบ้านโนนสิมมา กับบ้านกุดจิก ซึ่งเป็นจุดแบ่งเขตระหว่างตำบลห้วยเก็งกับตำบลตูมใต้ และตำบลหนองหัว ลงไปทางทิศใต้ผ่านเนินดินป่าช้าสาธารณะประโยชน์ บ้านกุดจิก – บ้านโลกคุณ บริเวณพิกัดที่ดี 830850 ไปทางทิศใต้ไปสิ้นสุดที่ลำห้วยเก็ง ที่หลักเขตที่ 6 พิกัดที่ดี 829845 ระยะทางประมาณ 1500 เมตร

ด้านใต้

จากหลักเขตที่ 6 เริ่มจากลำห้วยเก็งบริเวณพิกัดที่ดี 829845 ไปทางทิศตะวันตกตามลำห้วยเก็ง โดยใช้กึ่งกลางลำห้วยเก็งเป็นแนวแบ่งเขตกับตำบลหนองหัวไปตัดกับทางรถไฟสายกรุงเทพฯ-หนองคาย ซึ่งเป็นจุดเชื่อมระหว่างตำบลหนองหัว ตำบลห้วยเก็ง และตำบลปะโค ที่บริเวณพิกัดที่ดี 796845 ไปทางทิศตะวันตก ลำห้วยเก็ง ใช้กึ่งกลางลำห้วยเก็งเป็นแนวแบ่งเขตระหว่างตำบลห้วยเก็งกับตำบลปะโคไปสิ้นสุดที่จุดตัดกับทางหลวงแผ่นดินหมายเลข 2 กรุงเทพฯ-หนองคาย ที่สะพานคอนกรีตถึงหลักเขตที่ 7 พิกัดที่ดี 779845 ระยะทางประมาณ 5000 เมตร

ทิศตะวันตก

จากหลักเขตที่ 7 เริ่มจากจุดกึ่งกลางสะพานคอนกรีต ทางหลวงแผ่นดินหมายเลข 2 กรุงเทพฯ-หนองคาย ฝากตะวันออกตัดกับห้วยเก็งบริเวณพิกัดที่ดี 779845 ไปทางทิศเหนือตามทางหลวงแผ่นดินหมายเลข 2 กรุงเทพฯ-หนองคาย โดยใช้แนวเขตทางหลวงแผ่นดินหมายเลข 2 เป็นแนวแบ่งเขตระหว่างตำบลห้วยเก็งกับตำบลปะโคไปสิ้นสุดที่จุดตัดกับลำห้วยกongsี่ ที่สะพานคอนกรีต ถึงหลักเขตที่ 1 พิกัดที่ดี 798883 ระยะทางประมาณ 4500 เมตร

ปัจจุบันมีพื้นที่ในเขตการปกครอง 10.47 ตารางกิโลเมตร ครอบคลุมทั้งหมด 8 ชุมชนคือ

- | | |
|--------------------|--------------|
| 1. ชุมชนโคกผักหวาน | ตำบลห้วยเก็ง |
| 2. ชุมชนโลกคุณ | ตำบลห้วยเก็ง |
| 3. ชุมชนป่ากุง | ตำบลห้วยเก็ง |
| 4. ชุมชนห้วยเก็ง | ตำบลห้วยเก็ง |
| 5. ชุมชนโพธิ์นิมิต | ตำบลห้วยเก็ง |
| 6. ชุมชนโนนสำราญ | ตำบลห้วยเก็ง |
| 7. ชุมชนโนนรังษี | ตำบลห้วยเก็ง |
| 8. ชุมชนโนนวัฒนา | ตำบลห้วยเก็ง |

1.2 ประชากร

จำนวนประชากรตามข้อมูลทะเบียนราษฎร ณ วันที่ 1 พฤษภาคม 2550 ทั้งหมด 5,622 คน แยกเป็นชาย 2,764 คน หญิง 2,858 คน ความหนาแน่นของประชากรต่อพื้นที่ 536.96 คน/ตารางกิโลเมตร จำนวนหลังคาเรือน 1,391 หลังคาเรือน

2. ด้านโครงสร้างพื้นฐาน

2.1 การคมนาคม

ทางรถไฟ มีเส้นทางรถไฟสายกรุงเทพ – หนองคาย ผ่านโดยมีสถานีรถไฟห้วยเก็งเป็นที่รับ-ส่งผู้โดยสาร

ทางรถยนต์ มีเส้นทางหลวงแผ่นดินหมายเลข 2 ในการเดินทางไปยังจังหวัดต่าง ๆ และมีทางหลวงแผ่นดินหมายเลข 2025 ไปอำเภอกุมภวาปี

ถนน ในเขตรับผิดชอบของเทศบาลตำบลห้วยเก็ง มีจำนวน 51 สาย แยกเป็น

ถนนคอนกรีตเสริมเหล็ก 46 สาย ความยาวรวม 8,456 เมตร

ถนนลูกรัง 5 สาย ความยาวรวม 3,050 เมตร

ไฟฟ้า พื้นที่ที่ได้รับบริการไฟฟ้า คิดเป็นร้อยละ 90 ของพื้นที่ทั้งหมด ไฟฟ้าสาธารณะ (ไฟฟ้าส่องสว่าง) ของเทศบาลตำบลห้วยเก็งทั้งหมด 650 จุด ครอบคลุมถนน 42 สาย

2.3 การสื่อสาร

2.3.1 ในเขตพื้นที่เทศบาลตำบลห้วยเก็ง มีชุมสายโทรศัพท์ จำนวน 1 แห่ง

2.3.2 มีที่ทำกาโทรเลขให้บริการ จำนวน 1 แห่ง

2.4 ลักษณะการใช้ที่ดิน

ลักษณะการใช้ที่ดินในเขตเทศบาลตำบลห้วยเก็ง โดยประมาณทั้งสิ้น 6,543.75 ไร่ ดังนี้

พื้นที่พักอาศัย จำนวน 1,308.00 ไร่

พื้นที่พาณิชยกรรม จำนวน 327.00 ไร่

พื้นที่เกษตรกรรม จำนวน 4,908.75 ไร่

3. ด้านเศรษฐกิจ

3.1 โครงสร้างทางเศรษฐกิจ / รายได้ประชากร

ประชากรส่วนใหญ่ประกอบอาชีพทางการเกษตรและรับจ้างทำงานทั่วไป รายได้ของประชากรตามรายงานข้อมูล จปฐ. ปี 2549 เฉลี่ยรายได้ต่อคนต่อปีของคนในพื้นที่ 33,987 บาท

3.2 การเกษตร

พื้นที่เกษตรกรรมมีประมาณ ร้อยละ 85.30 ส่วนใหญ่ใช้ในการทำไร่อ้อย รองลงมาคือการทำนา

3.3 การพาณิชย์กรรมและบริการ

การพาณิชย์กรรมในเขตเทศบาลจะเป็นการค้าและบริการขนาดเล็ก เกาะกลุ่มกันอยู่บริเวณหน้าสถานีรถไฟ ร้านค้าจะเป็นอาคารห้องแถวไม้และให้บริการในเขตเทศบาล จำหน่ายสินค้าที่จำเป็นในชีวิตประจำวัน ประกอบด้วยร้านค้าประเภทต่าง ๆ ดังต่อไปนี้

1. สถานประกอบการค้าด้านพาณิชย์กรรม ประกอบด้วย

- 1.1 สถานบริการน้ำมัน จำนวน 5 แห่ง
- 1.2 ตลาดสด จำนวน 1 แห่ง
- 1.3 ร้านค้าทั่วไป จำนวน 40 แห่ง

2. สถานประกอบการเทศพาณิชย์ ประกอบด้วย

- 2.1 โรงฆ่าสัตว์ จำนวน 1 แห่ง

3. สถานประกอบการค้าบริการ ประกอบด้วย

- 3.1 สถานที่จำหน่ายอาหาร จำนวน 23 แห่ง
- 3.2 สถานที่บริการเสริมสวย จำนวน 8 แห่ง

3.4 การอุตสาหกรรม

ลักษณะอุตสาหกรรมในเขตเทศบาลจะเป็นอุตสาหกรรมขนาดเล็ก และเป็นอุตสาหกรรมที่ต่อเนื่องจากการเกษตร ประกอบด้วย

- 3.4.1 โรงสีข้าว จำนวน 3 แห่ง
- 3.4.2 โรงกลึง จำนวน 1 แห่ง
- 3.4.3 อู่ซ่อมรถยนต์ จำนวน 9 แห่ง

4. ด้านสังคม

4.1 ชุมชน เทศบาลตำบลห้วยเก็งมีชุมชนจำนวน 8 ชุมชน จำนวนบ้าน 1,391 หลังคาเรือน จำนวนประชากรในชุมชนรวม 5,622 คน

4.2 ศาสนา ผู้นำถือศาสนาพุทธ ร้อยละ 99 ของจำนวนประชากรทั้งหมดในเทศบาล มีวัด จำนวน 6 แห่ง

ผู้นำถือศาสนาคริสต์ ร้อยละ 1 ของจำนวนประชากรทั้งหมดในเทศบาล

4.3 วัฒนธรรม

ประเพณีท้องถิ่นที่สำคัญ คือ

- 1. ประเพณีสงกรานต์ ประมาณเดือนเมษายน โดยมีกิจกรรมรดน้ำดำหัวผู้สูงอายุ แข่งขันกีฬาพื้นบ้าน
- 2. ประเพณีแห่เทียนพรรษา ประมาณเดือน กรกฎาคม กิจกรรมคือ จัดขบวนแห่เทียนพรรษา

3. ประเพณีทำบุญวันขึ้นปีใหม่ ประมาณเดือน มกราคม มีกิจกรรมการทำบุญตักบาตร

4.4 การศึกษา

มีศูนย์พัฒนาเด็กเล็ก จำนวน 1 แห่ง สถาบันการศึกษาในเขตเทศบาล มีโรงเรียน ทั้งหมด 4 แห่ง แบ่งเป็นโรงเรียนประถมศึกษา 3 แห่ง โรงเรียนมัธยมศึกษา 1 แห่ง คือ

ที่	ชื่อโรงเรียน	ประเภท	จำนวนนักเรียน (คน)	จำนวนห้องเรียน (ห้อง)	จำนวนบุคลากร (คน)
1.	ห้วยเก็งพิทยาคาร	มัธยมศึกษา	1154	27	57
2.	โคกผักหวาน	ประถมศึกษา	132	8	8
3.	บ้านห้วยเก็ง “วัฒน เสรีราษฎร์บำรุง	ประถมศึกษา	454	19	27
4.	เทศบาล1(โสภณ)	ประถมศึกษา	85	6	4
5.	ศูนย์พัฒนาเด็กเล็กฯ	ก่อนประถมวัย	91	3	5

4.5 กีฬา นันทนาการ / การพักผ่อน ประกอบด้วย

1. สนามกีฬาเอนกประสงค์ จำนวน 1 แห่ง
2. สนามฟุตบอล จำนวน - แห่ง
3. สนามบาสเก็ตบอล จำนวน - แห่ง
4. สนามตระกร้อ จำนวน - แห่ง
5. สนามเด็กเล่น จำนวน 1 แห่ง
6. สวนสาธารณะ จำนวน - แห่ง
7. อื่น ๆ จำนวน - แห่ง

4.6 สาธารณสุข

- 4.6.1 โรงพยาบาลในเขตพื้นที่ สังกัดกระทรวงสาธารณสุข ขนาด 10 เตียง จำนวน 1 แห่ง
- 4.6.2 ศูนย์บริการสาธารณสุข จำนวน - แห่ง
- 4.6.3 สถานเอนกมัย จำนวน 1 แห่ง
- 4.6.4 บุคลากรทางการแพทย์ที่ปฏิบัติงานที่ในสถานพยาบาล ทุกแห่ง ในเขตพื้นที่

ประกอบด้วย

1. แพทย์ จำนวน 2 คน
2. ทันตแพทย์ จำนวน 1 คน
3. พยาบาล จำนวน 12 คน
4. จนท.เภสัชกร จำนวน 2 คน

5.3 ขยะ

1. ปริมาณขยะ 14 ตัน/วัน
2. รถยนต์ที่ใช้จัดเก็บขยะรวม 2 คัน แยกเป็น
 - คันที่ 1 รถเก็บขยะ ขนาดความจุ 8 ตัน ชื้อเมื่อ พ.ศ. 2537
 - คันที่ 2 รถเก็บขยะ ขนาดความจุ 6 ตัน ชื้อเมื่อ พ.ศ. 2542
3. ขยะที่เก็บขนได้ จำนวน 18 ลบ.หลา/วัน
4. ขยะที่กำจัดได้ จำนวน 18 ลบ.หลา/วัน กำจัดโดยวิธี กองบนพื้นแล้วเผา
5. ที่ดินสำหรับกำจัดขยะที่กำลังใช้อยู่ จำนวน 19 ไร่ ห่างจากเขตท้องที่เป็นระยะทาง 2 กม.
ที่ดินสำหรับกำจัดขยะที่ใช้ไปแล้ว จำนวน 8 ไร่ เหลือที่ดินกำจัดขยะได้อีก จำนวน 11 ไร่
6. สภาพการเป็นเจ้าของที่ดินสำหรับกำจัดขยะ
 - เทศบาลจัดซื้อเอง เมื่อ พ.ศ. 2537 ราคา 242,500 บาท

6. ด้านการเมือง - การบริหาร

6.1 โครงสร้างและอัตรากำลังในการบริหารงานของเทศบาล

6.1.1 โครงสร้างเทศบาล

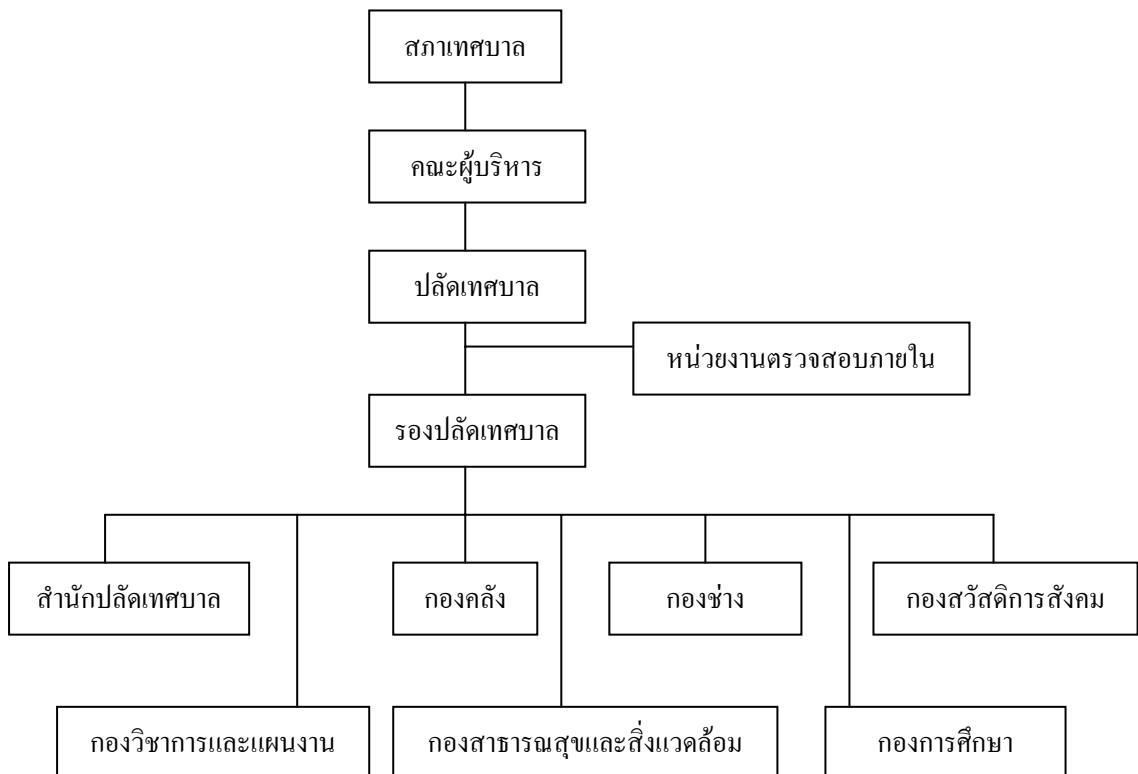

6.1.2 อัตรากำลังของเทศบาล

เทศบาลตำบลห้วยเกิ้ง เป็นเทศบาลขนาดกลาง

มีอัตรากำลังพนักงานเทศบาล	55	คน	แยกเป็น
สำนักปลัดเทศบาล	5	คน	
กองวิชาการและแผนงาน	1	คน	
กองคลัง	4	คน	
กองสาธารณสุขและสิ่งแวดล้อม	1	คน	
กองช่าง	4	คน	
กองการศึกษา	2	คน	
กองสวัสดิการสังคม	1	คน	
หน่วยตรวจสอบภายใน	-	คน	
ลูกจ้างประจำ	6	คน	
พนักงานจ้าง	31	คน	

6.2 ฐานะการคลัง

สถานะการคลังของเทศบาลตำบลห้วยเกิ้ง ปี 2547 – 2549

รายได้	ปีงบประมาณ	ปีงบประมาณ	ปีงบประมาณ
	2547	2548	2549
1. <u>รายได้จากภาษีอากร</u>			
1.1 <u>หมวดภาษีอากร</u>	13,051,879.70	18,369,371.22	16,653,983.62
2. <u>รายได้ที่มีใช้ภาษีอากร</u>			
2.1 <u>หมวดค่าธรรมเนียม ค่าปรับ และใบอนุญาต</u>	591,713.75	506,017.20	1,086,655.64
2.2 <u>หมวดรายได้จากทรัพย์สิน</u>	126,425.16	142,275.99	323,117.59
2.3 <u>หมวดรายได้จากสาธารณูปโภคและพาณิชย์</u>	-	-	-
2.4 <u>หมวดรายได้เบ็ดเตล็ด</u>	85,339.00	118,176.00	89,497.50
3. <u>รายได้จากทุน</u>			
3.1 <u>หมวดรายได้จากทุน</u>	-	-	-
4. <u>เงินช่วยเหลือ</u>			
4.1 <u>หมวดเงินอุดหนุน</u>	11,446,401.00	11,888,108.00	13,249,032.00
รายได้รวม	25,301,758.61	31,023,748.41	31,402,286.35

รายจ่าย	ปีงบประมาณ 2547	ปีงบประมาณ 2548	ปีงบประมาณ 2549
1. รายจ่ายด้านบริหารทั่วไป	8,361,705.94	9,436,541.37	8,204,512.06
2. รายจ่ายด้านบริการชุมชนและสังคม	1,639,315.76	11,520,542.73	13,204,750.70
3. รายจ่ายด้านเศรษฐกิจ	-	270,000.00	-
4. รายจ่ายด้านการดำเนินงานอื่น ๆ	900,511.63	1,136,789.55	934,654.85
รายจ่ายรวม	10,901,533.33	22,096,573.65	22,343,917.61

6.3 การอำนวยความสะดวกที่เกี่ยวกับความปลอดภัยในชีวิตและทรัพย์สิน และสวัสดิการของประชาชน

เทศบาลได้จัดทำโครงการจ้างยามท้องถื่น ตรวจสอบตราตามจุดต่าง ๆ ในเขตเทศบาล ไม่น้อยกว่า 2 ครั้ง/วัน ตั้งแต่เวลา 19.00 – 06.00 น. ของวันรุ่งขึ้น

6.4 การมีส่วนร่วมของประชาชนในกิจกรรมทางการเมืองและการบริหาร

เทศบาลตำบลห้วยเก็ง ได้เปิดโอกาสให้ประชาชนเข้ามามีส่วนร่วมการบริหารจัดการตามทัศนคติที่ว่า ร่วมคิด ร่วมทำ ร่วมรับผิดชอบ ในการจัดกิจกรรมต่าง ๆ ของเทศบาลตำบลห้วยเก็ง เช่นการเข้าร่วมประชุมสภาเทศบาลตำบลห้วยเก็ง การวางแผนพัฒนา การจัดทำประชาคม การประชุมคณะกรรมการชุมชน กลุ่มสตรี แม่บ้าน ชมรมผู้สูงอายุ ชมรมกีฬา อสม. และกลุ่มเยาวชน เพื่อแลกเปลี่ยนความคิดเห็น แสดงความคิดเห็นปัญหาอุปสรรคและความต้องการ และยังให้ประชาชนมีส่วนร่วมในการจัดซื้อจัดจ้าง การจัดงานประเพณีต่าง ๆ การจัดกีฬา เป็นต้น